臺灣日日新報 夕刊 七月十九日

外交の自主を堅持
強力戰時施策遂行
新內閣の內外政策大綱

【東京發同盟】第三次近衞內閣は大命降下後僅に九日にして組閣を完了、緊迫せる國際情勢に對處すべき戰時體制強化の第一歩を踏出したが、新內閣は第二次近衞內閣總辭職に際し聲明されてある如く、緊迫極まりなき世界情勢に對處して、國策の遂行を圓滑ならしめんが爲に閣內の同志結合を鞏固にし、國策遂行の整備強化に施政の重點を置くものと見られる、而して第三次近衞內閣の施政方針は、本質的には前內閣の方針を踏襲するものと見られるが、緊急せる國際情勢に即應するため、更に簡潔にして強力なる戰時諸施策を遂行することとなろう、その大綱は左の如きものと見られる

一、外交方針 帝國の根本國策は支那事變を處理して大東亞共榮圈を確定するにあり、新內閣がこの目的達成に全力を傾注することは云ふまでもないが、この根本精神は世界の恒久平和の確立にあり、從つて國際信義を重んずることを基調として、然も毅然たる獨自の方針を堅持し、目的達成に邁進するものと見られ、既に決定せる最高國策に對しては不易不變にして然も適切なる措置が執られる

一、國內體制の整備強化 高度國防國家體制を急速に整備するため生產力の擴充と戰時國民生活の確保に重點を置き、財政經濟の部門において積極果敢に應急必要なる施策を進めるものと見られる、即ち東亞共榮圈內における自給經濟の完成を基準とするわが國民經濟は世界新情勢に依り愈々決定的のものとなり、且つ急速に戰時體制を整備強化する必要に迫られてゐるので益々重點主義を強化される

外交を窮屈にせず 臨機應變も必要
豐田新外相、自信を語る

【東京發同盟】豐田新外相は親任式後外相官邸において記者團と會見就任の感想を次の如く語つた
辭したのであるが、思ひ設けぬこととなつた、自分も軍人であるから引受けた以上は臣節を完うせねばならぬと思ふ、日、獨、伊三國同盟條約を締結した時自分は海軍次官であつたから當時の事情は知つてゐるが、最近三ケ月位の外交事情は知悉してゐない、從つて出來るだけ詳しく事務當局から話を聽きよく勉強して外交上の判斷を決めて行く積りだ、既定國策は不動のものであることは云ふまでもないが外交は餘り窮屈に考へず臨機應變と云ふことも必要だと思ふ、兎も角就任した以上は自分にも考へがある、まあ任せて置き給へ、最善を盡す積りだ

板垣、中村兩大將 具さに軍狀奏上
御下賜の祝酒を拜受

【東京發同盟】この度晴れの凱旋した前支那派遣軍總參謀長、朝鮮軍司令官板垣征四郎大將は前朝鮮軍司令官、軍事參議官中村孝太郎大將と同伴して十九日午前九時半宮中に參內し 陛下には午前十時表御座所に出御東條陸相、杉山參謀總長侍立の下に兩大將に謁を賜ひ具さに軍狀を奏上、皇后陛下に拜謁仰せ付けられ畏くも御下賜の祝酒を拜受、光榮に感激して宮中を退下した、尚ほ板垣大將に對しては金一封を賜ひ勞を犒はせられた

ドイツ軍モスクワへ向ひ前進 スモレンスク西方ボロックよりモスクワに追撃せんとするドイツ軍はヴィルナよりベレヂナ河を渡河の軍を追撃中、背後は部落に放火して逃走する赤軍を追跡してベレヂナ河を渡るドイツ軍(ベルリン—東京間同盟寫眞電送)

高物價抑制には 最善の努力
左近司新商相の抱負

【東京發同盟】左近司新商相は十八日夜親任式終了後、商工大臣官邸に於て現下商工行政に對する抱負に關し左の如く語つた
商工行政の內容は國防國家建設、軍備、戰備の充實、國民生活の安定が刻下の緊要事である、大いに勉強して誤りなからん事を期したい、豐田前商相は努力家であつたが、自分は獨自の行方で最善を盡す、物價問題は既に曙光が見えてゐて高物價は寧ろ抑へてゐるが政治的にこれを如何に扱ふかは今後の課題である、とにかく死力を竭して奉公したい

本多大使 辭表を提出

【東京發同盟】中華大使本多熊太郎氏は南京へ赴任の途次、內閣更迭に依り京都より引返し、十九日午前八時四十五分東京驛着、直ちに外務省に赴き豐田新外相に辭表を提出した、同大使は語る
先般の汪國府主席の訪日に依り國府育成強化の方針も一應軌道に乘ることとなつたので、私の使命も先づこれで果した譯である、大使を止めさせて貰ひたいと思つてゐたが、今度の政變が良い機會なので辭表を提出した次第である、私は辭めても帝國の對支方針は不動である、心配なことは一つも無い

大橋外務次官辭表提出

【東京發同盟】大橋外務次官は十九日豐田新外相に辭表を提出した

異動は極力回避
田邊新內相、方針を語る

【東京發同盟】田邊新內相は十九日正午首相官邸で前內相との事務引繼後內務省記者團に對し左の如く語つた
時局は誠に重大であるが、內務省はこの時局乘切りの分野から云へば諸般の下の力持ちの使命をもつてゐる、生產力擴充、食糧增產等の裏には內務の治安維持が大きな役割を持ち、既務の如きも嚴重を期せねばならぬが、一方官廳の中にも常にゆとりある [illegible]

內務三役留任

【東京發同盟】田邊新內相は事務引繼を濟ませた後 [illegible] 三役の留任を決定した

銃後の強化確立へ
全島生活部長會議
皇民奉公會 二十五日に開催

銃後生活部の確立を期して皇民奉公會では來る二十五日午前九時中央本部會議室に全島州廳生活部長を招致、左記諮問事項を協議する
(一)皇民奉公會運動實踐要綱に關する件 (二)愛國班に關する件 (三)其他生活刷新に關する件 [illegible]

交通統制一元化 電力國策を斷行
村田遞鐵相決意を披瀝

【東京發同盟】第三次近衞內閣の遞信鐵道大臣に就任した村田省藏氏は左の如く抱負を語つた [illegible]

小倉新藏相に期待
金融、產業界共に好感

【東京發同盟】財界は世界情勢に [illegible] 小倉新藏相に依り [illegible]

金融界 [illegible]

產業界 [illegible]

國境劃定委員 橫濱を出發
空路盤谷へ

【橫濱發同盟】タイ、佛印國境劃定委員會に出席する [illegible] 十九日午前五時十分橫濱發 [illegible] バンコックに向つた

馬公要港部 工作部長更迭
後任に松村大佐

內務人事異動

向山男貴院互選議員に當選

英情報相、新嘉坡へ
極東情勢を極度に危惧

【ニューヨーク十八日發同盟】十八日のUPロンドン電によればダフ・クーパー情報相は [illegible] シンガポールに赴任 [illegible]

獨軍、莫斯科へ驀進
スモレンスク 赤軍奪還反擊成らず

【ベルリン十八日發同盟】獨ソ戰の山とも云ふべきスターリン線の國境線の中でも特に重要な陣地スモレンスクは [illegible]

獨ソ兩軍の損害甚大
ソ聯激戰發表

【モスクワ十九日發同盟】ソ聯情報局午後發表 [illegible]

伊ソ兩國外交官身柄交換了

徵兵法改正に教書
ル大統領、議會送附言明

【ワシントン十八日發同盟】ル大統領は十八日の記者會見に於て [illegible]

南米の獨伊商社を米は登錄

【ワシントン十八日發同盟】ルーズヴェルト大統領は十七日南米に於ける獨伊商社をブラックリストに [illegible]

袋物、陶磁器等の 公定價決定
地下足袋の粗惡品禁止

【東京發同盟】ハンドバッグ、袋物、陶磁器等の公定價格が十八日決定した [illegible]

一、袋物類 [illegible]
二、陶磁器 [illegible]
三、漆器 [illegible]
四、硝子製コップ [illegible]
五、地下足袋 [illegible]

氷島への海上 交通確保へ
ル大統領言明

【ワシントン十八日發同盟】ル大統領は十八日の新聞記者會見席上米本國、アイスランド間の大西洋 [illegible]

無絃琴

[illegible]

人事

▲西田 [illegible] 氏 [illegible]
▲池田 [illegible] 氏 [illegible]
▲下村 [illegible] 氏(督府保安課長) [illegible]
▲藤山愛一郎氏(日糖興業社長) [illegible]

三國志 (542)
(出廬の卷) 吉川英治作 矢野橋村畫

遼西・遼東 (一)

[illegible]

日本號 今大阪市七條 [illegible] 日本號 [illegible]

純粹度第一の新化學療法劑
化膿症 テラポール錠
面皰・中耳炎 痤瘡・扁桃腺炎 膿瘍・淋巴腺炎 蓄膿症・乳腺炎 創傷化膿・膀胱炎 齒槽膿漏・產褥熱
內服…殺菌… 新化學療法
葡萄狀球菌・連鎖狀球菌・淋菌等、生體內に侵入して病源となる諸種の細菌に對し直接の殺菌作用を發揮すると同時に喰菌力を細胞に賦與する化學療法の發見は、世界の醫學史上に燦然たる光輝を放てり。
テラポールは我國に於て之が嚆矢たる發賣と、卓越せる技術による最高の純粹度とにより全國醫界に第一位の信頼を博し、あらゆる化膿性疾患の初期に內服せしむれば、治療期間を著しく短縮し極めて快調に治癒するが故に、各科に亙り賞用せらる。
(十錠・二〇錠・一〇〇錠)
第一製藥株式會社

強力ビタミンAD臟器ホルモン綜合劑
強膽 強精
オオコンリオン
學校奉仕品アリ
出せ…… 一億の底力!
相互の體位を常に最上のコンヂションに保つて持場々々を精進することです
中年後機能衰退、視力減退、何んとなく疲勞し勝ちの方冷症の方、常に病弱の方は進んでオオコンリオンの愛用に依て明朗なれ。定價一、五〇 三、〇〇 八、〇〇
母體の強化と愛兒の根本的改善向上の爲めに弱體強化劑コンリオンの連用に依て目的を達せられん事を。定價一、〇〇 一、八五 五、〇〇
強力ビタミンAD 有機カルシウム綜合劑
增血強壯 コンリオン 姙產婦 小兒用
臺北市新起町二丁目 日本水產理研臺灣支所
デパート有名藥店にあり

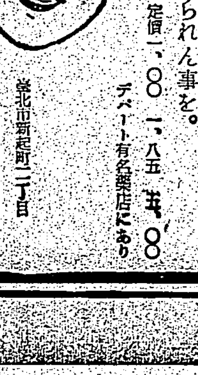

南進政策喧しい秋 適任者を得て安堵
長谷川總督 新外相を語る

稀に見る重大な國際情勢下外相の要任についた豐田貞次郎海軍大将が、こゝ手に拓務大臣をも引受けたことは臺灣が單に植民地、生産地であるのではなく南方共榮圏に於ける臺灣の地位がいよ〳〵重要性を帯びて來たことの證左であり我々臺灣の在住者は奮起一番を要するであらうと共に臺灣としての上ないところである、更にこの豐田さんが長谷川總督とは御同期の間柄であるに至つては今後の南方政策に……

萬事好都合を痛感せざるを得ないのだでは時の人豐田大将は……海軍兵學校時代同大将より二期の先輩だつたといふ長谷川總督が語る豐田新外相、拓務大臣のプロフイルは大要以下の如きものである

あるので外國語にも堪能であり國際事情にも精通して居り、それに非常な努力家なので、太平洋問題の喧しい今日、大将の就任は最も適切だと思ふ、それに及川海軍大臣の下で次官をやつてゐた頃、海南島問題に就き可成りの關心を以て研究もしてゐたのだから南進政策を遂行するに當つても相當の理解をもつて貰へることと期待してゐる

（寫眞上から豐田新外相、長谷川總督、酒井海軍武官の諸氏）

名刀の如き頭腦
酒井海軍武官懐しげに語る

商工大臣の豐田大将が外務、拓務兼任の大臣になられたことは自分としても大變に喜ばしい、想ひ出せば一昔前のことだ豐田大将が當時横須賀鎮守府の先任參謀だつた時、奇しくも官舎が隣り合せで頗る親しくして貰つた事がある……

林子平は海の恩人
海の記念日を前に 佐々波遞信部長談

二十日はいよ〳〵海の記念日……

高原で肚の練磨
全島から選拔された八百の少年
少年團の大野營を開催

海軍武官府の 弓道場
あす開場式

傷痍記章傳達式

天氣は清朗なり
あすの記念日に太鼓判

總督、講演放送

志願兵になりたい
山の青年達の熱誠歎願

姿達を是非 戰線へ
山の乙女の純情

海の日の標語ビラ

進め一億潮に乘つて

市民皆泳

高雄、住宅難に惱む
市役所でも悲鳴を擧ぐ

早期完納へ
各種税金の納期近し

“内閣の性格論はせぬ”
總督、記者團の質問を一蹴

台灣海運の今昔を語る
海の記念日の座談會（2）

最初は九百噸級船
今は一萬噸級の豪華船

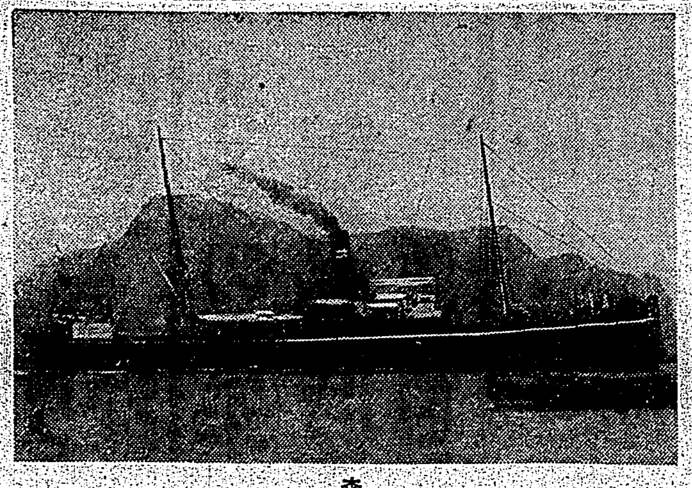

森田氏 その當時乘船した方の話を聞いて見ますと、却々乘る時の苦勞もあるかも知れませんが、航海中の苦勞は甚だ大なるもので九百噸から千噸未滿の船が荒波を乘り切つて來るのですから、ろく〳〵睡眠も取れない航海を續けて居りました、之が本島、補助航路の最初でありまして、臺灣總督府として航路設置成立の起源であります、その後明治三十年に至りまして、初めて日本郵船會社に指令をし……

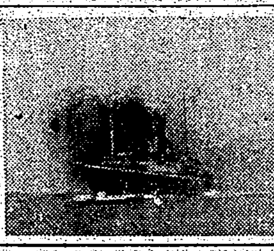

出席者：酒井海軍武官、佐々波總督府遞信部長、森田通信部長、伊藤遞信部海事課長……

各地の温度

あすの天氣

今夕の演奏曲目

出船入船

登山とハイク 二十日

中耳炎 トリアノン 田邊發賣品

便秘ほど いろ〳〵な障害を誘發して不愉快なものはない……胃腸強生 ホシ ミクローゼ

婦人美宝散 女だけの病 一生の衛生宝典

虎 ホームに 眞珠の効用 眼科光明藥

臺日案内 書籍 醫院 寫眞 金融 時計眼鏡 ラヂオ器械 藥種商 洋服 樂器 雜件

ニキビ 吹出物に 美顔水 美りとひきに 美容藥としても

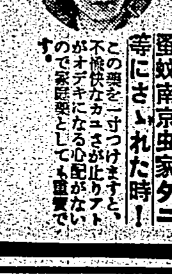

大學目藥 シマズにヨクキク 1 眼病を治す 2 目を強く美しくす 3 紫外線の害を防ぐ

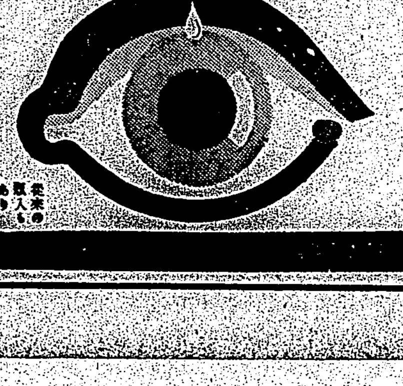

アース 強力殺虫劑

迎春花 支那の夢 洋車に乘つて 菅原都々子 南海夜曲 中村哲子 テイチク レコード

南方共榮版

雲南
ビルマの國境問題
抗戰に喘ぐ蔣
遂に賣國的讓步（上）

對日抗戰に……

國境侵犯

英の旬緬奪取

僞瞞的な條約

[illegible]

蘭印現地報告
萬一に備ふる戰時訓
和蘭人は土民を恐る

バタビヤ　和田孝

蘭印戰時訓

自己滿足の防備

土民を恐れる蘭人

米機マニラ着

（終）

カンボヂヤの女達（新しい生活に生きようとする彼女等の溌剌たるスポーツ姿）

佛印の華僑

防空色に沈む街

文化の南進には
「南洋大學」を設立
彼地青年の養成を計れ

文化政策

南洋新文化創造

新南洋文化

商況（十九日）
株式　情勢警戒に又小弛

兜町前場況

東京短期前場

東京短期日歩

東京長期前場

東京國債前場

東京銀行實株

大阪短期前場

大阪短期日歩

大阪長期前場

大阪綿布前場

横濱生絲前場

株式社債

爲替

銀塊

棉花

[illegible]

尺算計式見逸

一般用　機械用　電氣用等　七拾種有

カタログ送呈

製造元　逸見式尺算計　東京

大阪市西區京町堀　代理店　内田洋行

新發賣品

複方　恵乃玉　一歩進んだ婦人藥

女の話題

毎…こんな過せる…に晴々と愉快に

女性間に素晴らしい評判の新發賣品

コナおちゝ　キノミール

母乳のやうな榮養を含ませてあるのが特色！

和光堂

齒痛に頭痛はガオガンに限る

ライカマン　新丹のペン　最高標準品

墨艶の美髪をつくる此の香油

クルミオイル

ミルク商會

各科化膿性疾患に

ポレオン「日染」は優秀なる專門家が精密適確なる技術と完備せる機構とを以て原料から製品へ一貫せる工程に依り完成せしめたるニ基スルホンアミド劑の至純品です

△中耳炎　△扁桃腺炎　△丹毒　△齒槽膿漏　△蓄膿症　等

純正化學療法劑

ポレオン錠　日染

NISSEN

製造發賣元　日本染料製造株式會社

健康の爲だ！歩け！正しく強く

歩く…陽を浴びて歩く…これ程易しくて男も女も大人も子供も誰も彼もが出來る健康法が他にあるでせうか！併し引づられてゐるやうな勢のない歩き方ではいけません。日本人として恥しくない樣、く胸を張り、腰を伸ばし、膝を伸ばし大きく前後に腕を振つて、強く正しく潤歩するのです。成人男子が正しく歩けば大体歩幅八十センチ、一分間約百二十五歩踏んで、一時間に凡そ六キロ進みます。又女子なれば歩幅は六十五センチ余り一分間百三十歩が適當でせう。これを標準として歩けば、生々と氣分がはずみ、姿勢の惡い人も自然と矯正されて次第に健康に近づく…元氣一杯胸をはつて歩かう！

赤玉ポートワイン本舖　株式會社　壽

水虫に　速く　快く　効く

水むしに　ポンホリン

淋病

内服短期療法として

強力リベール錠を薦む

上圖の如く淋菌が目に見えて死滅する

安心して　この藥に　任せよ！

淋菌は、一度尿道口から侵入すると人の體温に育てられて急速に繁殖し忽ち深部組織、即ち尿道粘膜だけでなく、從來治療の手の届かなかった尿道側管、膀胱、網状細管等の奧深く潛入するので、洗滌、注射、塗灼等、そうした表面的な治療手段は都度徒勞に歸したばかりでなく、却て淋菌に此等療法に對する強靭な抵抗力を與へる逆效果を齎したゞけで、假りに、その間、瘙痒、浮腫、血尿激痛が消退しても、それは勿論根治ではなく、病勢は陰に日を逐ふて重症となり、或は永久に淋糸の取れぬ慢性となるのが落ちであつた。然るに二基性アミド劑を主劑とする高度の化學と配劑技術が生んだ強力リベールが出現して、この人類と淋菌との多年に亘る闘爭に完全な終止符を打つた。凡て何病でも早期療法が大切であるが淋病は殊にそうである。彼れ是れと蓄療法に迷ふは結局手遲れを招く。患者は焦らず安心して此の強力リベールの内服のみを嚴守實行せられたい。

驚くべき治癒速度

強力リベールを内服すると腸から吸收され、液と共に全身を循環し、強烈な殺菌力を持ちつゝ血患部に到達すれば忽ち偉力を發揮し淋菌を一擧に殺滅してその殘存も増殖も許さないので運のよい患者は一日半、遲くも三乃至五日で尿は清澄化し、淋糸は消失、症状陰性となつて短期間に全く根治し諸種の合併症、即ち淋菌から起る睾丸炎、膀胱炎、攝護腺炎化膿性婦人科疾患等をも容易に治癒せしめ且つ未然に防止するもので、斯る劃期的治癒效果は、諸大學大病院權威者の幾多臨床實驗が證明する所である。

多角的效果

強力リベールは淋疾のほか左記諸症に奏效し廣く治療界に推奬せられてゐる。

主治

急性淋疾　慢性淋疾　淋毒性關節炎・膀胱炎　腎盂炎・丹毒・扁桃腺炎　中耳炎・蓄膿・齒槽膿漏

—各藥店にあり—

定價　三圓　五圓　十三圓

139

高級國産二基性アミド製劑

強力リベール錠

製造發賣元　竹村製劑所

幻滅層圏 (19)

廣津和郎 作
大貫松三 畫

友情 (三)

「そして何だね、俺達の行く道には、どうしても友情が必要だね。互に励まし合ひ、慰め合ふ友情が。――さうでないと、俺などは孤独だからね」

弱氣の三浦が、心内にその弱氣と反撥の餘りの強さを隠してゐる事を、彼自身ちやんと知つてゐるのだつた。「印象派の起つた時だつてさうだと思ふよ。あれだけの仕事を出來たのも、友人同士励まし合つたからだよ。それだから世間の彼等に對する無視や冷淡と戰へたんだよ」

――俺達で日本の文藝復興をやらうなどと、よその者が聞いたら途方もなく思ひ上つてゐると眉をひそめるに違ひない事を囁く彼は、又かうしてしみじみとして友の愛情に餓えてゐる彼だつたのである。

それだから、傲慢な弱氣ばかりの面を見せてゐる時の三浦は、紺野には厭伏的で息苦しい感じを起させる事もあつたが、併し三浦のまるで少年のやうな淚もろさにぶつかる時には、彼の手を取つて慰めてやらなければならないやうな愛情を寄せるのであつた。

丁度或大家の個展を見た歸りであつた。その大家のマンネリズムを罵倒して、意氣軒昂であつた三浦が、ふと默ると、それが銀座通であつたが、いきなりうす暗い横町の方へ駈けるやうに早足で這入つて行つてしまつた。どうした事だと思つて、紺野がその後を追つて行くと、三浦は暗い軒下に蹲みつくやうにして啜り泣いてゐた。

「どうしたんだい?」と紺野は吃驚して訊いた。

「うん、淋しくなつたんだ」

あんまりその大家を罵倒したために淋しくなつたのか、その大家を罵倒しながら自分の無力についての反省が急に來て淋しくなつたのか、そのいづれかは解らないが、併し烈しい感情の振幅に、自分で自分をどうする事も出來なくなつた三浦の氣持が、紺野にも理解出來ない事はない氣がした。

「どうも恥しいところを見せて…」と暫らくして三浦は苦笑しながらいつた。

「いや、君は感受性があり過ぎるんだよ」

感情の起伏の烈しいといふ事は病的かも知れないけれども、併しやつぱりこれは青年の特徴だ、といふやうに紺野は思ふのであつた。

二人はもう賑かな銀座の表通りには出ないで、裏通りを歩いて行つたが、その晩の三浦はいつになつても紺野を放せないらしく、たうとう紺野のアパートまで來てしまうた。

「今夜は俺は君のところに泊らして貰ふよ」

「ああ、好いとも」

それはまだ寒い頃であつたので、二人の友達は一つの狭い蒲團の中に、肩が外に出ないやうにと、身體をくつつけ合つて寝た。

「俺はこの間明治時代の油繪を大分見たがね」と寝てからも三浦はいつまでも眠らずにしやべつてゐた。「まるで學生のやうに正直な勉強をしてゐるね。あの頃は個性などといふ事をやかましくいはなかつた。それだから唯一生懸命に實な仕事をしてゐるんだ。紛つて、板寸などを見ると、署名がなければ黒田清輝だか久米桂一郎だか解らない。それでゐて、…として何かおほどかなものがある。――われわれの時代も、暫らく個性だとか特色だとかいふものは忘れてしまつて、もつと無心な氣持でやり直すと好いんだな」

それは三浦自身の自己批評に近ひなかつた。彼は半分ひとりごとのやうにいつて蔭に吐息してゐた。

世相雜感 役人が點を引かれたら (二)

龜屋原德

自分と友人とが、某役所の某々の役人は、あたらない天氣豫報をしても別段月給を差引かれるといふ危險がない――といふやうなことを、もとよりこの他愛もない話に、それ以外、今日の世相に對するさまざまの感慨を盛りこんで一つの罪惡的放言として話しあつてゐると、友人の倅が云ふのである。

倅は十二、三で亂暴な口のききかたをする奴であるが、ヘン、天氣豫報の奴、うまいことをやつてンだな、間違つたつて月給引かれないなんて、そんなズルイのあるかい。僕なんぞ、算術だつて書方だつて間違つたら點引かれちやうンだぞ。大人つてズルイや。

友人と自分は笑つてしまうたのであるが、笑つてしまへないのは小さな國民學校の兒童さへ、間違へば點を引かれ辛い目にあふのに大きな大人で、國民學校どころか中學を出て、高等學校を出て、大學を出て、その上で、役人になつたといふやうな人間が、いろいろ間違つた方策を樹てても點を引かれず、トンチンカンなことばかりやつても點を引かれず、國民のわけのわからない施設をしても點を引かれず、いい氣持で、どしどし昇給するやうなことが、もし今の日本にあるとしたら、これはどうにも困つた事だといふことである。

大人同士は、それはさういふものだと好い加減に片づけて、別に氣にしないかも知れないが、友人の小倅のやうなのがゐて、どうしてさうなのかと、その意味合を訊ねるやうなことがあると、この小倅に納得させるやうに說明してやることは甚だ難かしいと思はれる。

第二の國民をといふのが本當ならば、こんな子供達にも疑念なく納得行くやうな構碍と、整理と方法との上に、政治でも何でも、一切合切が施策されてゐるのでなくては、永世不変、わが日本が榮え栄え行く將來を望むことは少々望みがよすぎることになる。

複雜なといふことと、物の筋が間違つてゐるといふこととは全然別なのであるから、どんなに複雜なものでも、その筋道さへ正しく通つてをれば、どんな子供にでもその根本をわからせることが出來るのである。だから、一般の人間に、どうにも納得行かないといふやうな複雜なものは無いわけである。もし、一般の人間に快よく納得出來ないやうなものが、今日の世相のそのどこにでもあるなら、それは複雜だから納得出來ないのではなくて筋道が通つてゐないから納得出來ないのであるから、よくよく反省して、その公明を期すべきであると思ふ。

ここまで書いてから、自分は東京の近在で百姓をしてゐる人の訪問を受けて、その人と旅郊外といはれるあたりから東京の都市域へ向つて小半日歩いたのであるが、その歩く間に、例の空閑地利用の畑を見たので、そのことも書いて見る。

野營家のことば (四)

細野杜人

私などは、英國少年團の野營の廢物を見て、廢物は燒き捨てるものだといふことを見ながら、長い間その方法がわからぬ儘どうしてもうまく行かず苦心したものである。が、方法を會得すると、これは極めて都合のよいもので、氣持のよい許でなく、いろいろの利益があることを發見するのである。

先づ穴を掘る。これはさう大きな穴でなくていいのである。その上に雜木の枝などで格子の網を作つてのせておく。その上に雜草を刈つてかぶせておく。これは相當分厚にのせて、洗物のかすなどすてた時に水だけ下に落ち、あとは雜草の上に殘る様にしておく。かうして廢物といふ廢物はみなその上にすてる。そして一炊事のすんだ後に殘り火の上に持つていつてそつとひつくりかへしておくのである。然し殘り火があまり少ないと、火が消えてしまふ場合がある。からそんな場合には少し加減して火の力を加へておく。さうすると自然の蒸し燒で、一、二時間の後には魚の骨でも、野菜の皮でもみな灰になつて居る。

そしてこれが團の保健にもなり火の炊事をやる時、その灰をひろげればいくらかの火の氣があり火のたき火がすぐに燃えつく。

△

身につけるもの――良寛和尚は旅の携帶品目錄を火の櫃にしるして居たさうだ。

第一 受用具
頭巾、手拭、錢、手帳、はじき

第二 隨身具
笠、脚絆、かふがけ、上手巾、杖、掛絡

第三 行履物
着物、桐油、鉢、嚢
右出立の砌 可見之於不然者不由也

私はこれに學んだわけでもなかつたが、携帶品目錄を作つて野營行の準備はこれによつてやる。忘つて目錄を見ないで用意したまま出かけて後悔したことが度々ある。

分に應じ、期間の長短を考へなどして一通位に目錄を作つておくがいい。さて、ここでは野營家がしじふ身につけておくべきもの、所謂個人裝具について記して見ると、

1、上衣は折襟のシヤツ、胸にポケット二つ、何れもボタン付

2、ズボンは半ズボン、長ズボン、或は乘馬ズボン、長靴で或は脚絆を用ひる。時計入の小ポケット、尻にもポケット一つ欲しい。

3、靴は登山靴が最上であるが、丈夫な靴なら何でもよし、キャンプには登山とちがつて編上よりは短靴の方よし。

長期キャンプには必ず代り靴(運動靴の類)を忘るべからず。

漢詩 魏清德選

諸國防政治於東亞經濟研究所有作 芳原華山

手不携書上學堂。直從現役說興亡。臨生列國吾諳。咫尺何如萬里長。

西湖 黃景寬

空濛絲雨說西湖。結構工夫勝古圖。印月三潭光照影。蘇堤十里綠陰鋪。

忠臣祀字先悲岳。名士遺墳訪白蘇。更上孤山山上望。欲尋不盡綠雲鋪。

墨園 吟

陽歸山頭落客遊。靜聽催鐘二千秋。漸知賓白奏爭壯。湖光分奇入寺樓。到此俗塵都擺脫。得來清氣好勾留。飛鳥夕陽歸樓晚。歎息精盧靈眼收。

亭仔脚

織田不亂

銀座の夜から散ぶ楽しみの感じはしみじみとした味があるあたかも浴衣の女の頭ではない。炎天をふり返つて照りかへす舗道へ飛出す氣組には、何かに突き當つてやれといふやうたちよつとした捨鉢な氣合が、眼の夜の頭の湯でとんぼ返へりを打つて見せる。そんな街の兩側にじめじめした亭仔脚があつたりすると、露にかくれる金魚のやうにひらりと身をかはす人達は一腕輕片のやうに細くなる。亭仔脚が幾つも曲つて街が幾つも曲つて、不意に目先をさへぎる風景の下枝の炎々にゆれる並木の果てに、紅かうら色の雨があつたりすると、ああこれが臺灣だなと思ひながら、反射的に遠い幼き日の朝の風水の姿を描いてゐたりするのである。

―筆者は文藝家員―

月例圍碁會 臺北市榮町臺北圍碁俱樂部では二十日(日曜)午前九時半から月例圍碁會を開催する、當日は會費金一圓(茶食付)

○訂正 十八、十九兩日俳句と川柳入れ違ひに付訂正す

本社主催 日本棋院 十人拔大碁戰

(第二局の十四)(第二局の十四)

短 二段 藤澤庫之助(四目中押し)
讀 二段 前田陳爾

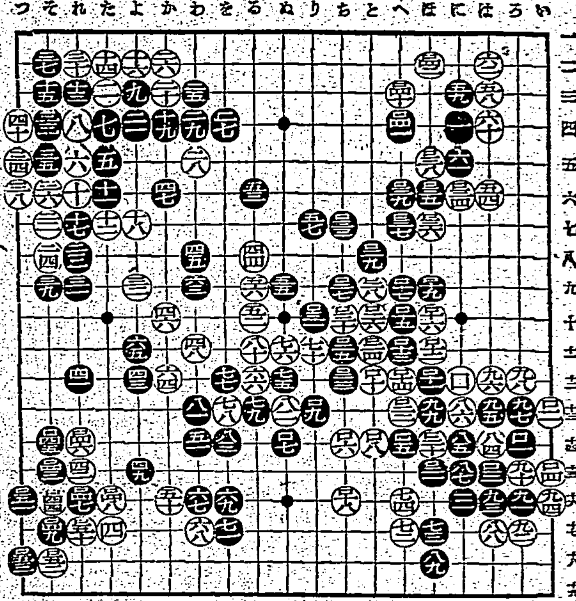

黑は非常手段だ

評解 七段 瀨越憲作

二十四棋士勝繼戰

六段 飯塚勘一郎(第四十九回の第7局)(平手先) 六段 松下力

「感」の世界

觀戰記 八段 金易二郎

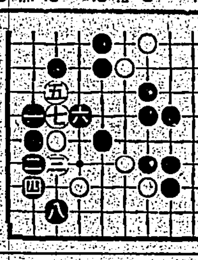

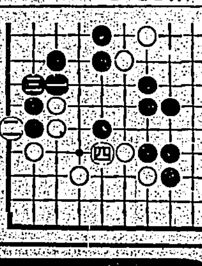

今晩の映畫

■新世界館 ■國際館 ■第二世界館 ■臺劇 ■芳乃館 ■大世界館

特別廣告

化粧品は日常の必用品!
丹頂チック
●爽快な朝の化粧はその日を元氣明朗に!

三共 SANKYO
下痢の吸着療法に アドソルビン
アドソルビンは腸管内に於ける細菌、細菌毒素その他異常有害物質等の吸着力極めて强く、且つ胃消化を障碍せぬ理想的吸着療法劑にして
急性慢性腸カタル、腸チフス、赤痢後疾患、食餌中毒、小兒下痢、腸結核性下痢、吐瀉
等各種の下痢諸症に適用せらる。
東京・室町 三共株式會社

南から渡る パパヤンモア
にきび そばかす しみ取り
アーモンドバター・パパイン酵素配合
東京市四谷區 杉田商店

健康美 クラブ美身クリーム
肌の整美に 健康化粧に
ホルモン・ビタミン配合
大阪・東京 中山太陽堂
C-N63

薬は何なるものを最良とするか 有田音松
肺病 ろくまく りん病 ばい毒
中風 胃腸病 心臓病 ぜんそく
あらゆる治療法を施し効なき患者も最後の希望を捨てず徹底的治療を講ぜられよ
軽過の良くなく方も早い内に治らない
有田ドラッグ 臺灣 臺北本町二 臺北大龍峒 基隆日新町 宜蘭街南門 新竹東門市場通 臺中若松町三 嘉義驛前 臺南錦町二 高雄山下町
元賣 大阪市南區心齋橋南詰 有田ドラッグ・東京市日本橋區通三丁目 有田ドラッグ

淋治特效
從來の療法を一蹴!
昨日の新發見、今日には既に古い物と化します。太陽の如く現れたチーユーサイドは、治淋界に於ける從來の對症的又は姑息的療法を一蹴してここに始めて革命的化學療法を確立したのであります。
殊にチーユーサイドに對する最近の臨床實驗に依れば從來に比して より迅速に効く 電撃新療法が報告されて學界にセンセイションを惹起してゐます。即ち服藥最初三日は 證狀如何により從來の分量より增して十二錠乃至十五錠(一日分量)を服用すれば その化學作用も倍加して淋菌を短時間に撲滅すると云ふことです。
包裝 24錠 (各地著名藥房販賣)
新治淋劑 チーユーサイド
行 柳韓洋行 京城府西大門町二丁目七 臺北・天津・奉天・承德・新京・大連

わきが
治療 無代進呈
お困りの方は御安心下さい。自宅で手輕に治る手術の心配のないヨクキク專門藥があります。租物を汚さず手輕なのから他人に知れず永年苦しんだワキガがスツカリと治つて大喜びです。御手紙下さい。ヒミツに無料で知らす
豊橋市西八丁ノ二 日本醫藥研究所

いうえんたまし きキメ随一
ハウト

口中殺菌と 腸内毒けし
食中り、不消化 下痢一切に卓効
執務に 旅行に 集合に 勉强に
寸時も手離せぬ 護身要藥
仁丹

臺灣日日新報
本日夕刊共八頁

生産力擴充に協力　日銀利下げ斷行
資金調達圓滑化に拍車
大藏省發表

【東京發同盟】大藏省發表＝現下諸情勢に鑑み、生産力擴充其他國策遂行上必要なる資金の調達を一層圓滑ならしむる趣旨を以て、日本銀行の政府保證債、滿洲國債、滿洲國保證債、一般社債其他の債券を抵當又は保證とする貸出及び當座貸越の公定歩合を夫々左の通り引下方、十九日附を以て認可したり【七月二十一日より實施】

一、國債以外のものを抵當とする貸付利子及び國債以外のものを保證とする手形割引歩合中

一、政府保證社債又は特殊法人にして會社にあらざるもの、發行したる政府保證債券を抵當とする貸付利子及びこれを保證とする手形割引歩合、日歩九厘五毛以上（現行は一錢以上）

一、本邦内に於いて募集したる滿洲國債又は滿洲國政府保證社債を保證とする手形割引歩合、日歩九厘五毛以上（現行一錢以上）

一、社債、特殊法人にして會社にあらざるものの發行したる債券（何れも政府保證のものを除く）又は地方債を保證とする手形割引歩合、日歩一錢以上（現行一錢一厘以上）

一、當座貸越及び（コルレスポンデンス）貸越利子日歩一錢（現行一錢一厘）

日銀貸出しの優遇　社債消化を促進
利下げ廿一日より實施

【東京發同盟】大藏省では生産力擴充資金調達の疏通を圖る爲十九日日本銀行の社債を擔保又は保證とする貸出日歩並に當座貸越及びコルレスポンデンス貸越利子の引下げを發表、二十一日より實施する事となつたが、この結果

一、政府保證社債又は特殊法人で會社に非ざるもの（例へば國土中金及び交通營團の如きもの）の發行した政府保證債券を抵當とする貸付利子と手形割引歩合は日歩九厘五毛以上と從來に比し五毛引下げとなる

一、又本邦内に於て募集せる滿洲國債又は同國政府保證社債を保證とする割引歩合も九厘五毛以上と現行率一錢以上（十四年三月十一日及同年十一月十五日實施）に比し五毛方引下げられ今後滿洲國政府保證債の日銀貸出上に於ける待遇は日本國内に於ける政府保證債券（十三年三月十二日實施）と同一となつた

一、一般社債及び特殊法人で會社に非ざるものの發行したる普通債券（政府保證の如き無保證のもの）又は地方債を保證とする手形割引日歩を一錢以上と現行率（十三年九月二十一日實施）に比し一厘方の大巾引下げを見た

一、これと同時に當座貸越及びコルレス貸越も日歩一錢と現行率（十一年九月二十一日實施）に比し同様一厘方の引下げとなつた

而して今回の利下げは主として起債市場對策、就中政府保證債の消化對策として行はれた金融措置で、社債を擔保とする日銀貸出しの優遇方を[illegible]

首相親任奉告西下

【東京發同盟】近衛首相兼法相は親任奉告のため十九日午後十時三十五分東京驛發列車で西下伊勢神宮に奉告參拜の上二十日午後九時東京驛着歸京の豫定

海の記念日を迎へて

國家の誇りを推進　海は我等の生命線
馬公要港部司令官　海軍中將　山本弘毅

海の記念日を迎へ山本馬公要港部司令官は左の如く語つた

我國大八洲は久遠の昔　天照大神の御神勅に[illegible]に限り無く、國運の盛大誠に洋洋たるものがある、抑々天神が陸土とこの茫都たる海中に奠定し給へる意義や誠に深遠であると言はねばならぬ、紀元二二八一年歐洲人がマゼランの發見に依り、初めて太平洋の存在に驚異の眼を瞠つた以前、我等が祖先は悠久幾千年此の海に生き此の海に死んだ

神話は我等の祖先が如何に海と深き因縁を持つたかを物語り、[illegible]

海洋國家、海洋國民我等はこの事を銘肝しその誇りとせねばならぬ、何となれば海洋國家たることが過去に於て消極的に外敵を防ぐ自然の防壁となり、光榮ある國土の地塊を保ち得た一因であつた許りでなく、積極的には海が人類文化の向上に役立ちるのみならず、水産、交通に於て國民の生活上缺くべからざるものとなり、國運の進展に貢獻することが甚大なるものがあつたからである、又海洋民族の本質は自ら向民的、創造的、積極的であり極めて進取的氣象[illegible]

根性とは鎖國三百年の馴致した偏狹固陋、因循姑息なる觀念の謂に外ならずして、海洋國民本來の生命せる精神とは正に皆躍するものである、洋の東西を問はず古來文化は水の邊に生れ民族は海により榮えた、我國盛衰の歴史は實に我が海運力消長の歴史であつたと謂へる

過言ではない

この事は海國日本の現在永遠の將來に亘り不動の眞理たるを失はぬ、何となれば我が國家が海に生きる海洋國家であるからである、日本國民は海から離れて生存することが出來ないからである、日本國家の存立と繁榮は海に依存する、海は我等の生命線である、金甌無缺の光榮ある國土を守らん爲には我等は海を護らねばならぬ

今や我が帝國は大東亞共榮圈確立の盟主として[illegible]

太平洋時代は來た　國民擧げて海防へ
在北海軍武官　海軍少將　酒井茂吉

[illegible]

翼賛運動强力推進
翼賛會政府に積極協力

【東京發同盟】大政翼賛會では新内閣が目指す國内體制の急速なる整備強化に積極的協力をなすべく新たなる決意を以て翼賛運動を强力に推進することになり十九日左の如き石渡事務總長談を發表した

今回二度近衛内閣の成立を見た

現下の世界情勢に對處し新内閣の使命が國策遂行上國内諸體制の整備強化にあり、これがためには國民の熱誠なる協力を要することは内閣の成立に當り近衛總理大臣のなされた談話の中に明かにされてゐる、大政翼賛會は今後益々政府との表裏一體の關係を緊密にし活潑なる翼賛運動を推進展開し以て政府の國策遂行に協力し國内體制の整備強化に邁進せんとするものである

この際國民諸君におかれてもその職域地域に於て愈々臣道實踐の實を擧げられんことを切に希望する次第である

戰時機構へ全力集約
新内閣施策の具體方向

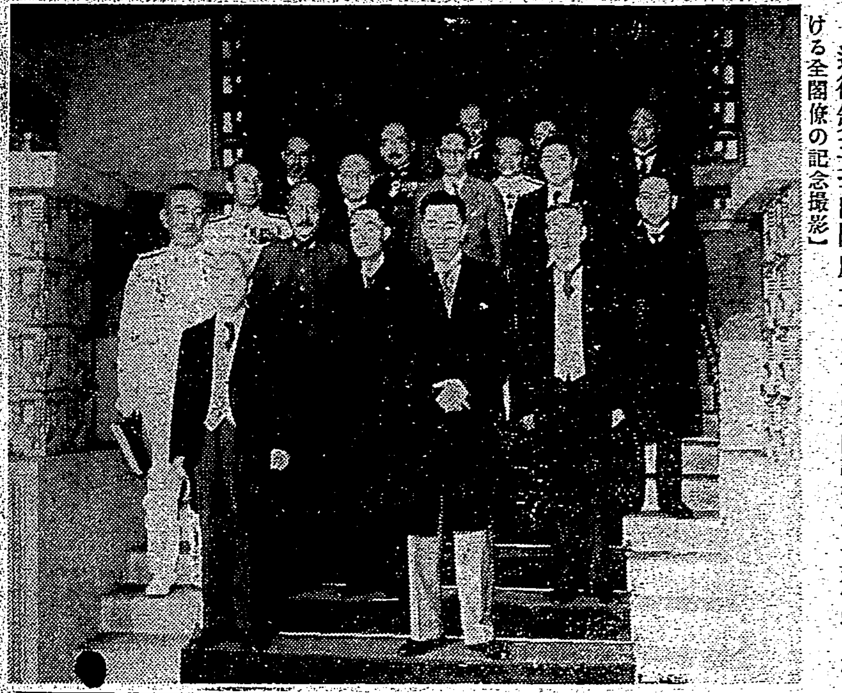

近衛第三次内閣成立　一宮眞は初閣議終つて首相官邸に於ける全閣僚の記念撮影

【東京發同盟】近衛内閣は新體制の下に再出發したが、その目標は戰時國内態勢の整備強化に集約される、即ち十八日の初閣議後發表された近衛首相談及び陸海軍兩相の共同發言に依つて國家の飛躍不動なる事は内閣の更迭に依つて聊かも動揺しない所以を全國民に明示すると共に、國策の本質に則り政府が一致して戰時内閣の本領を[illegible]

[illegible]

近く外務人事刷新
齋藤、白鳥兩顧問辭意

【東京發同盟】外務省では十九日本多駐支大使、大橋次官、齋藤、白鳥兩顧問、松宮局長等[illegible]

[illegible]

内閣四長官會議連日開催

【東京發同盟】新内閣の初四長官會議は十九日午前十時より首相官邸に開催[illegible]

梅林機雷工場を江上飛行隊急襲

【〇〇基地十九日發同盟】中支派遣海軍航空部隊の一隊は十八日江西省梅林機雷工場を急襲し[illegible]

新内閣の外交政策展開を列國は注視

米國　【ワシントン十八日發同盟】アメリカ各紙は新内閣成立を報道し豊田大將が外相の椅子に據ることを特に注目して居り[illegible]

獨逸　【ベルリン十八日發同盟】今回の近衛内閣の成立に關してドイツ側及び中立國筋に於ては非常な注目を[illegible]

伊國　【ローマ十八日發同盟】[illegible]

英國　【ロンドン十八日發同盟】近衛新内閣の[illegible]

軍事參議官會議開かる

【東京發同盟】宮中では十九日午後四時より軍事參議官會議を開催[illegible]

獨ソの死闘今や酣
蜿蜒二千數百粁の全戰線

【ニューヨーク十八日發同盟】[illegible]

樞軸關係商社のブラックリスト擴充

【ワシントン十八日發同盟】[illegible]

米海軍募兵遲延
兵役義務延引危惧が因

【ニューヨーク十八日發同盟】十七日のワシントン・ポスト紙は米海軍[illegible]

國用生糸の最高販賣價格決定

【東京發同盟】[illegible]

本多大使に國府深甚の惜別の情

【南京十九日發同盟】本多駐華大使が[illegible]

佛印側國境劃定委員

【サイゴン十九日發同盟】[illegible]

澎湖廳總務課長に園田氏を拔擢

[illegible]

人事

▲三宅俊夫氏（臺灣製糖常務取締役）[illegible]
▲北海道廳長（[illegible]）
▲松崎一雄氏（[illegible]）
▲石原玉造氏（[illegible]）
▲加藤高人氏（[illegible]）
▲久保田精一氏（[illegible]）
▲藤原繁太郎氏（[illegible]）

短波

[illegible]

味のホン
新時代の液体調味料
東邦食品工業株式會社

各種製作　カーボン　T.K.C
カーボン刷子各種　アークカーボン各種
東海カーボン窯業合名會社
營業所　大阪市北區堂島上三ノ二
工場　大阪府布施市御厨町

小學館の學年別兒童雜誌　八月號
只今發賣中
—編輯の心構—
一、兒童心身の發達展開を意圖して年齡、學年別とし兒童生活を指導し
二、健全なる國民的情操の涵養に留意して國民的記事を豐富に盛り
三、科學精神の培養を主眼としたる科學記事を適當に按排し
四、學校生活の補導向上を目ざしたる學科錬成記事を取扱ひ
五、以て知・德・身・心一體の基礎的錬成を編輯の根幹としてゐます。
學科錬成記事は學校の進度に即し、各誌共活字、色彩等形式的方面にも苦心考慮を拂つてあります。
書店にて實物御檢討の上お子樣にお與へ下さい

六年生（定價五十錢）　五年生（定價五十錢）　四年生（定價五十錢）　三年生（定價四十五錢）　二年生（定價四十錢）　一年生（定價四十錢）　幼稚園（定價五十錢）
東京神田　小學館　振替東京（四一五〇一七）

心身錬成の夏に備へて　お子樣の課外讀物に！
本誌は國民學校の教育精神に則り、第二國民の基礎的錬成を編輯の主眼としてゐます。
兒童の良き師、良き友、優れた課外讀物たるやう苦心編輯してあります。
海に山に、綠陰に、お子樣夏の課外讀物として、責任を以てお奬めいたします。

期待さる商工政策
左近司商相への課題

一
新内閣の誕生
強力なる新發足に期待

第三次近衞内閣は組閣大命降下後僅かに一日を以て誕生した。……新内閣に於て……

二
……

生産擴充
……

統制會
……

物價
……

中小工業
……

貿易
……

石油
……

醫藥品配給統制會社創立
【大阪發】日本醫藥品配給統制會社の創立總會は十七日午前十一時より大阪商工會議所に於て開催……

日銀利下事情
……金融新體制實踐への一步……
生産力擴充資金緩和のため

……

財政金融新體制
基本方策の要綱

（上）

一、基本方策の構想
……

國內情勢
……

基本方策
……

二、國家資金動員計畫について
……

政府自身
……

國家資金
……

動員計畫
……

國民貯蓄
……

入貨の協定才數改定
事實上の賃率引上げ

……

專賣酒に影響
酒課の戸田營業係長内地へ

……

本島自動車の劃期的代燃計畫解決の緒へ
煉炭問題研究

……

代燃計畫に
……

液化ガスに
……

滿洲國では
……

石炭問題は
……

自動車用と
……

局營バスと
……

一氣の解決
……

局營バス燃料費
……

滿洲國運轉費調べ
……

自動車
數字的根據に基く運賃政策の確立へ

……

▲バス一車當經費調

	車輛數	車輛費	運轉費	營業費	償却費	その他	合計
大都市 一〇〇輛以上 ガソリン	[illegible]	[illegible]	[illegible]	[illegible]	[illegible]	[illegible]	[illegible]
一〇〇輛未滿	[illegible]	[illegible]	[illegible]	[illegible]	[illegible]	[illegible]	[illegible]
平均	[illegible]	[illegible]	[illegible]	[illegible]	[illegible]	[illegible]	[illegible]
都市 五〇輛以上	[illegible]	[illegible]	[illegible]	[illegible]	[illegible]	[illegible]	[illegible]
五〇輛未滿	[illegible]	[illegible]	[illegible]	[illegible]	[illegible]	[illegible]	[illegible]
平均	[illegible]	[illegible]	[illegible]	[illegible]	[illegible]	[illegible]	[illegible]
地方 三〇輛以上	[illegible]	[illegible]	[illegible]	[illegible]	[illegible]	[illegible]	[illegible]
三〇輛未滿	[illegible]	[illegible]	[illegible]	[illegible]	[illegible]	[illegible]	[illegible]
平均	[illegible]	[illegible]	[illegible]	[illegible]	[illegible]	[illegible]	[illegible]
總平均	[illegible]	[illegible]	[illegible]	[illegible]	[illegible]	[illegible]	[illegible]

臺銀拂込
八月廿日徵收

【東京發同盟】臺灣銀行では……

落花生割當配給の全島打合會を開催
二十四日臺北市協和會館に於て

……

關心を昂めてゐる臺灣の硫安工場
德岡臺大助教授歸る

……

全國農業團體長會議
……

臺灣證券興業總會
……

三和銀行總會
配當八分据置

……

財界 株界
……

便秘に　錠劑 わかもと

大阪商船 出帆　日本郵船 出帆　南日本汽船　東亞海運 出帆　辰馬汽船 出帆　朝鮮郵船 出帆　大連汽船 出帆

萬なかだち　社員幹部募集　店員募集　家政婦　女事務員　石堂洋裁　シンガーミシン　結婚調　のせ京染　貸間　讓地　貸事務所有り　電話良番賣物　電話及讓店有　新賣又貸　新聞配達人募集 臺灣日日新報社

海の科學と冒險座談會　海の記念日特輯　科學と國防 8月號 三十錢　海軍將兵慰問に！　夏の科學いろいろ 特輯　今日の科學を語る　冷光線の話　地底の工場街　浮ぶ發電燈　空中戰闘の仕方　革と兵隊　國防科學者傳 伊能忠敬 山手樹一郎　博文館

新制定マーク・シール・正札各種発売　防空黑幕紙 完全遮光　電灯傘カバー 電球カバー　三友社

家の月拂を御利用になつて…… 樂しい我が家を御建て下さい。（營業案内贈呈）常盤住宅株式會社 臺北市千歳町二ノ一二 支店 臺南・高雄・花蓮港

海の日の一色に彩る
けふ全島で多彩な行事

……

遺家族慰安會
……

祝海の記念日

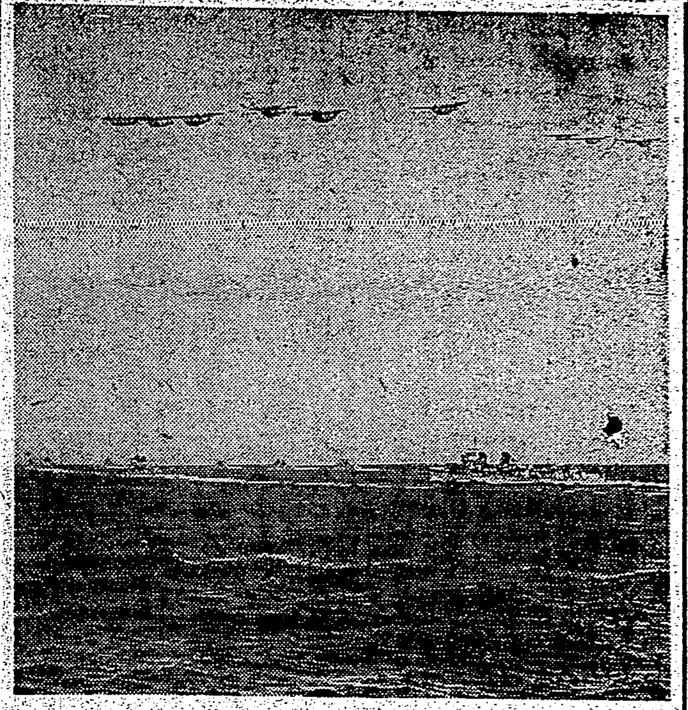

海の日の一色に彩る
けふ全島で多彩な行事

一億國民の海洋精神昂揚を期して全國一齊に行はれる「海の記念日」は畏くも明治大帝が明治九年東北御巡幸の砌明治丸にて御安着無く横濱に還幸遊ばされた七月二十日の佳日を卜して今年より毎年一回國家的記念日として關係各省協力の下に行はれるのであるが、その第一回記念日がいよいよけふ二十日に全國で實施されることになつた、意義あるけふの記念日を飾つて全國各地に多彩な催し物が盛られてゐるが、先づ本日最大の國家的行事として午前十時半から帝國ホテルに「海の記念日制定祝賀式」が開かれ、第一回海事功勞者表彰及び第一回殉職船員慰靈式を行ひ、村田遞相から海事功勞者二十九名に對し賞狀及び記念品を、又優良船員二十一名に對し賞狀及び記念品を夫々授與する、當日全國各港に碇泊中の商船は滿船飾を施し午前十時を期して一齊に一分間汽笛吹鳴を行ふ外、全國八大港では船舶の公開、遊覽航を行ふが、基隆でも基隆、高雄兩港外の海原を舞臺として高千穗丸、瑞穗丸、富士丸三船を動員して行はれる生徒見學四千名の海上訓練を始めとして全島各地で表彰式、放送、記念講演、慰靈祭、講演會、祝賀會、其の他と種々華な各種催し物が開かれ、祝賀一色、意義深いけふ「海の記念日」を祝して終日"海洋への血"を沸き立たせるのである（寫眞は帝國海軍の精鋭を誇る艦隊と海鷲隊の偉容）

光榮の表彰者（全國で廿三名）

【東京發同盟】二十日第一回海の記念日當日帝國ホテルに開催の海の記念日制定祝賀席上表彰される海事功勞者二十三氏は十九日左の如く決定した、これ等の人々は我が海運の發達、造船技術の進歩、海員の養成等我が海事行政に特別の功勞のあつた人々である

前造船協會會長東京帝大總長平賀讓、元管船局長皇后宮大夫廣幡忠隆、元東京高等商船學校長海防義會監事石橋甫、元東大敎授貴族院議員松波仁一郎、元遞信次官船舶改善協會理事長黑川新次郎、元大阪商船社長堀啓次郎、山下汽船社長山下龜三郎、元船主協會會長川村貞次郎、日本郵船社長大谷登、日本海運報國團理事長太田丙子郎、日本海運協會常任理事谷口茂雄、元造船協會會長藤山雷太、造船聯合會理事長斯波孝四郎、佐藤商店社長佐藤勇太郎、日本海運協會理事長野村治一良、海運中央統制輸送組合常務理事畑茂、日本海運協會常任理事山縣勝見、近海汽船協會理事長磯津英藏、元日本海員組合長濱田國太郎、元海員協會長小泉秀吉、海員報社社長玖川顯夫、外一名

生活正義へ新發足
翼贊會で九大目標掲げて呼掛く
八月一日の興亞奉公日

【東京發同盟】毎月一日に一つ宛新しい生活目標を定めて全國民が足並揃へてその月の生活を營む建前から翼贊會では來る八月一日の興亞奉公日を「生活正義への出發の日」とした新たに加へられた生活正義については、その解說及び實施要綱が全國の町内會、部落會に十九萬三十萬部のリーフレットとなつて配布されたが、要するに國民各自が生活の中に國家の要求する所を折込み各々の生活に可能な切詰めを斷行し或は隣保相諮つて需給の適正を期すことが「生活正義」の第一義でこれ等の力強い實踐に依つて日常の生活に一定の基準を設けて戰時下日本の求める正しい國民生活たらしめようと云ふのである、正しい生活目標は次の九つの事例を引いて說明してある

一、明朗商道德の樹立　物が少くなる、少い物を皆で分け合ふ、足りないなら足りないで濟ます工夫をしよう、我々の手近にある日常の物資は皆國家の資源である [illegible]

八、國民皆勞の強調　一人でも遊ぶ者を許されない今、特に學生の夏休は飽くまで「夏の鍛錬」でなくてはならない、隣組や家庭の農園も秋蒔きの準備をする頃となつた、今までの成績を檢討して次の計畫に備へる様にしたい、それと共に額に汗して働き續ける農村人への、工場戰士への厚生施設も積極的に考へられねばならぬ

九、夏季の交通緩和への協力

[illegible]

軍國の譽れ瞳輝く
きのふ傷痍軍人の妻表彰式

式の時、宮城遙拜、默禱に次で會長の式辭があり今回の被表彰者表彰を行ひ引續いて來賓各代表の祝辭に次で傷痍軍人の妻代表神奈川縣○○さんの切々赤心こもる答辭あつて正午式を閉ぢた

[illegible]

茹る暑さも峠
けふ土用の入り

"病む人を思ひやらるる土用かな"と俳句にもあるほんとに茹る思ひの暑熱"土用"の入りが丁度二十日に當る、水銀柱の跳躍も目まぐるしく氣温も此頃は全島的に平地では華氏八十度から百度に近く、市街地の鋪道は熱氣に蒸されて押し潰されさうな暑熱が肥身を衝くが時局柄炎熱の大陸に汗みどろになつて戰ふ皇軍勇士の勞苦 [illegible]

遺爪、遺品も合葬
陸軍墓地規則を改正

【東京發同盟】近代戰の特殊性に鑑み [illegible]

福州大湖鎭激戰で凄壯な奮戰譜
瀬戸口少尉、華と散る

【福州十八日發同盟】去る五月中旬來決行された福州周邊地區の一大殲滅戰中の白眉たる大湖鎭の激戰に華と散つた故瀬戸口國松少尉以下部下勇士の壯烈なる奮鬪振りがこの程詳細に判明し兵隊の称讃を遺憾なく發揮した、故少尉の武勳と人となりは聞くものをして自ら敬虔と感謝の念を覺えしめるものがある、以下はその戰鬪詳報である

瀬戸口少尉の指揮する瀬戸口隊は菅野部隊に配屬され五月二十二日白沙（福州上流七里）に上陸道路上の敵を蹴散らしつつ炎熱の下七里の險路を突破し二十三日早朝要衝大湖鎭（福州西北約十里）を攻略、敵の

退路遮斷　に成功した、一方元帥山に據つて抵抗を試みた敵は我が主力部隊の猛攻に潰え、二師山大湖鎭東南約三里 [illegible]

殘敵掃蕩　に出動し大湖鎭 [illegible]

二十數發　の擲彈筒彈を [illegible]

壯烈なる　戰死を遂げた [illegible]

身に負傷　するも屈せず [illegible]

使命を翼に乘せて
矢野委員ら西貢への途次寄臺

タイ佛印國境劃定委員矢野元スペイン公使一行を乘せ十九日午前五時十分横濱を出發した白鷺號は西北六米の追風にのつて一路快翔を續け午後三時五分早くもその銀翼を淡水上空に現し十分の旋回の後三時十七分無事着水、淡水武官府福岡參謀、日高航空課長、坂井淡水郡守、片寄理事官、大西日航支所長等を初め手に手に日の丸の小旗を持つた國民學校生徒達が出迎へる中を矢野の"ランプ"、"ヤシマ"に便乘三時三十分郡役所裏の船附場に上陸した、落ち窪いた眼の背後に肥大した體軀をつつみ白のパナマを片手にして淡水に上陸第一歩を印した矢野委員長は出迎へた人々と簡單な挨拶を交すや觀音の山嶺に白い夏雲を感慨深げに眺めてゐたが、郡役所の廣場にしつらへられた天幕に小憩中を左の如く語つてくれた

[illegible]

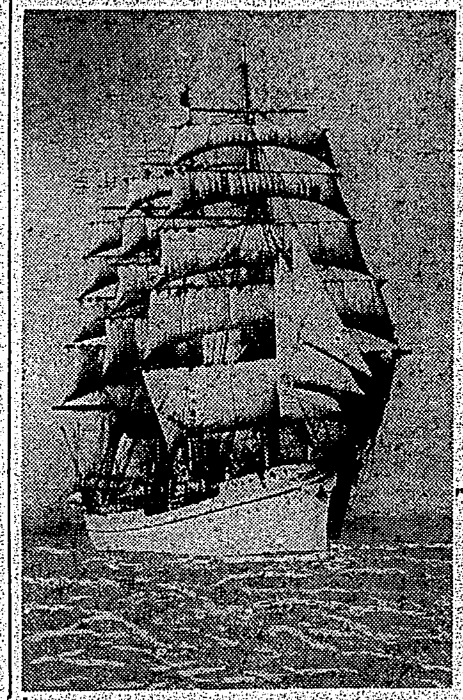

營火を圍み團欒
臺北市樺山少年團の健兒たち

[illegible]

統制法令懇談會

けふ一路西貢へ

けふ"海の道場"公開
大成丸・日本丸　兩練習船で操帆訓練

一日に百五名も志願
新竹州下高砂族青年の熱誠溢る

遺家族慰安會

長官官邸で晩餐會

臺北市兵事課長發令

慰問袋に遺家族の寫眞

臺灣文藝家協會で臨時總會

"誠心誠意御奉公"

施餓鬼

[illegible]

鐵管に優る　ゼニスパイプ　水道管　排水管　工場用送水管　集水管　一般下水管　臺北市北門町一　台湾ゼニスパイプ株式會社

わかもと　錠劑

國大連汽船出帆

笹本寅　萬太郎の空　丹那トンネル　南海の太陽　山本周五郎　山岡莊八　横溝正史

ラジオ

朝　夜　晝　けふの天氣

[illegible]

出船入船

明るい名刺　精美堂

株式名義書換停止公告　臺灣電力株式會社

株券失效公告　臺灣拓殖株式會社

本社編輯員臨時募集　大學専門學校卒業年齡卅歳未滿の者に限る　應募者は至急履歷書に寫眞を添へ本社秘書課に申込まるべし　追て試驗の上採用入社後三ヶ月間は編輯見習とす　臺灣日日新報社

祝海の記念日　⑱詑間產業船舶部

洽進商行

興亞產業株式會社

大森運輸合資會社

祝海の記念日

臺灣倉庫株式會社

臺灣運輸株式會社　臺北支店

臺北合同運送株式會社

日本郵船株式會社
日本產業汽船株式會社
東亞海運株式會社
大阪商船株式會社
臺灣拓殖株式會社
大連汽船株式會社
辰馬汽船株式會社
南洋海運株式會社
山下汽船株式會社
南日本汽船株式會社
三井物產株式會社船舶部
（イロハ順）

臺北中央市場株式會社

株式會社日東商船組

臺北南旅館組合

各地綜合版

揚げよ「日の丸」七つの洋に
若人の意氣と力を昂揚する端艇競漕
海の記念日に魁け きのふ高雄川で擧行

【高雄電話】輝く海の記念日に魁けて十九日高雄川で端艇競漕大會が催された、出場の選手は日焼けした顔に自信たつぷりの表情を湛へて我こそ今日の勝者たらんと必勝の信念を胸に入場、軈て定刻午後一時州廳前の發着所に集合した各選手は國民儀禮を終へたのちボートに、スカールに、カッタールに夫々搭乘し出發いまや遅しと待ち構へる、やがて雲一つなく晴れ渡つた紺碧の空に轟くスターターの號砲一發、一齊にスタートを切つて三百米の水路に壯烈なる飛沫を上げてオール持つ手に海國男子の意氣も高く晴れの栄冠を目指して熱戰又熱戰、沿岸から各艇への聲援が熱狂的に送られ海國日本、南部高雄に相應しい海の行事として熱戰に四十五回に亘るレースを終了、賞品の授與あつて散會、海の記念行事前奏曲端艇競漕大會は海に伸び行く若人の意氣と力を昂揚して有意義に終了した

竹東郡各種組合聯合會創立總會

【竹東】竹東郡では諸物資配給の適正を圖り且つ各種組合間の有機的連絡を密にするため竹東郡各種組合聯合會を結成することとなり十九日午後二時より公會堂に於て郡守以下關係官民多數出席のもとに聯合會創立總會を開催する

壽山の野營訓練終了
男子に引續き女子指導員入所

【高雄電話】去る十二日より壽山に於て日の丸を中心に高雄少年團指導員の野營訓練が行はれたが十九日終了した

海の記念日制定祝ふ座談會

【高雄電話】高雄海務局では海の記念日制定を祝ふ座談會を十九日午後八時より高雄市で開催、海に伸びゆく高雄港の將來について夫々熱心なる意見の交換が行はれた

臺南一高女生澎湖陸海軍病院を慰問

【臺南】臺南一高女三、四年生

第二種防訓打合會

【臺中電話】臺中州にては十九日午前十時から州會議室に各郡部長、防空主務者、行政主任等五十餘名を招き打合會を行つた

大甲郡下簡閲點呼

【臺中】臺中州大甲郡下の昭和十六年度簡閲點呼は來る二十四日清水國民學校に於て施行の豫定

米穀增産工事竣工

【彰化】彰化郡水利組合米穀增産の爲めの排水路工事は竣工式を擧行

臺南州下軍地方馬檢査終了

【臺南電話】去る十六日から實施した臺南州下の軍地方馬檢査は十八日終了した

東港郡保甲協會結成式

【東港電話】高雄州東港郡では官民保甲を一丸とする東港郡保甲協會結成式を十八日午後二時より東港公會堂に於て擧行

同覽板で早期完納强調

【臺中電話】七月二十五日を期限とする臺中州税務課直轄の

臺中春競馬 第二日の成績

【臺中電話】臺中春競馬第二日目の成績左の通り

けふの勝馬予想 臺中第三日

聖戰・想ひ出の畫帖 (12)

口移しに末期の水
病院で小隊長と哀しい別れ

郷土神樂を組織し神社祭典に奉納
一般州民の敬神思想涵養

一街一庄に一神社

國防獻金

各選手の敢闘に新記録續出
全臺灣水上競技大會(臺中)

【臺中電話】第十六回全臺灣水上競技大會は十九日午後一時から臺中市水泳プールに於て擧行

男子の部

女子の部

名譽の戰死者弔ふ
部隊葬嚴修
來る廿二日〇〇部隊營庭で

花蓮港廳 下一萬四千餘の全高砂族移住完了
本島理蕃史に輝く足跡

二、衛生及教育敎化

一掃

三、農耕指導状況

各般の啓發に

集團せ

老春 (148)

川口松太郎 作
伊勢良夫 畫

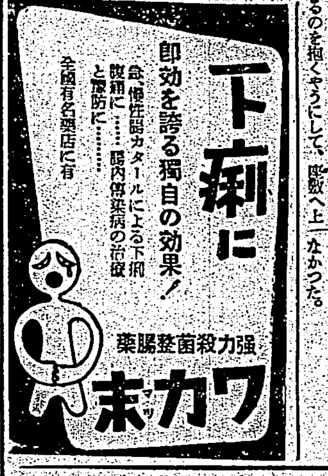

祝 海の記念日

臺灣手小荷物運輸株式會社
基隆巡航船株式會社
泰記汽船株式會社
基隆海產物商組合
基隆食料品雜貨卸商組合
基隆港沖商組合
共同石炭株式會社
玉榮商會
海の寶サンゴ 植田サンゴ店
基隆港水先人組合
基隆通關株式會社
株式會社林兼商店臺灣支店
東部水產株式會社
日本漁網船具株式會社基隆營業所
基隆底曳網水產組合
臺陽汽船商事株式會社
日東商船組基隆支店
北臺灣造船組合
內外運輸株式會社
基隆合同運送株式會社
株式會社丸一組
岡崎造船鐵工所
角谷定吉商店
西村盛男商店
木村蒲鉾店
平戶龜吉
吉武商店製函部
飯田商會
金崇德商店
臺北州自動車運輸株式會社
日本海運報國團基隆出張所
三丸鑛業產業株式會社
東陽物產商會
亞邊井貿易商社
松本洋行
和發商店
臺灣船渠株式會社
日本水產株式會社臺灣營業所
臺灣水產販賣株式會社
代理店 株式會社國際運輸組
宮崎商店
土屋商店
松下榮吉
濱崎商店
興隆鑛油商會
乘船場賣店
共榮商會

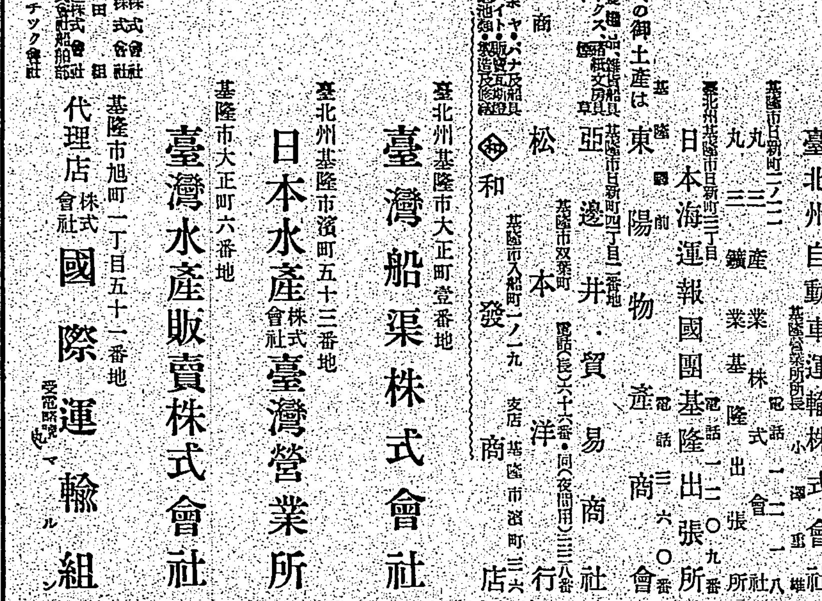

慢性胃腸病に アルス胃腸薬